

Manual de uso de interfaz de validación on-line

Mis Validaciones

Mis Validaciones



SWISS MEDICAL
M E D I C I N A P R I V A D A

Manual del usuario para farmacias

Manual de uso de interfaz de validación on-line

Mis Validaciones

Índice

¿Cómo acceder?	3
Reposición	4
Gestión de recetas.....	5
Consulta y Presentación de Recetas.....	7
Consulta.....	7
Anulación de recetas	8
Cierre de lotes.....	9
Recetas pendientes de cierre	9
Generación de Lotes.....	10
Cierre de Lote	11
Anulación de Lote	13
Carátula de lote	13
Recepción por la institución	14

Manual de uso de interfaz de validación on-line

Mis Validaciones

¿Cómo acceder?

A través del navegador de internet Google Chrome, deberá ingresar a la siguiente página web:

<http://www.misvalidaciones.com.ar>



Imagen 1

- Ingresar con el nombre de usuario y clave que se le ha otorgado vía e-mail o telefónicamente (Imagen 1).

Manual de uso de interfaz de validación on-line

Mis Validaciones

Reposición

Esta opción permite poder corroborar el estado de solicitud del producto. El mismo posee tres opciones: “Pendientes, Repuestos, Error”, por medio de los cuales puede conocer si el/los producto/s se encuentran en espera (pendientes), si están en camino (repuestos) o bien, si algún error ha impedido que el mismo se efectúe de manera correcta (Error). (Imagen 2)

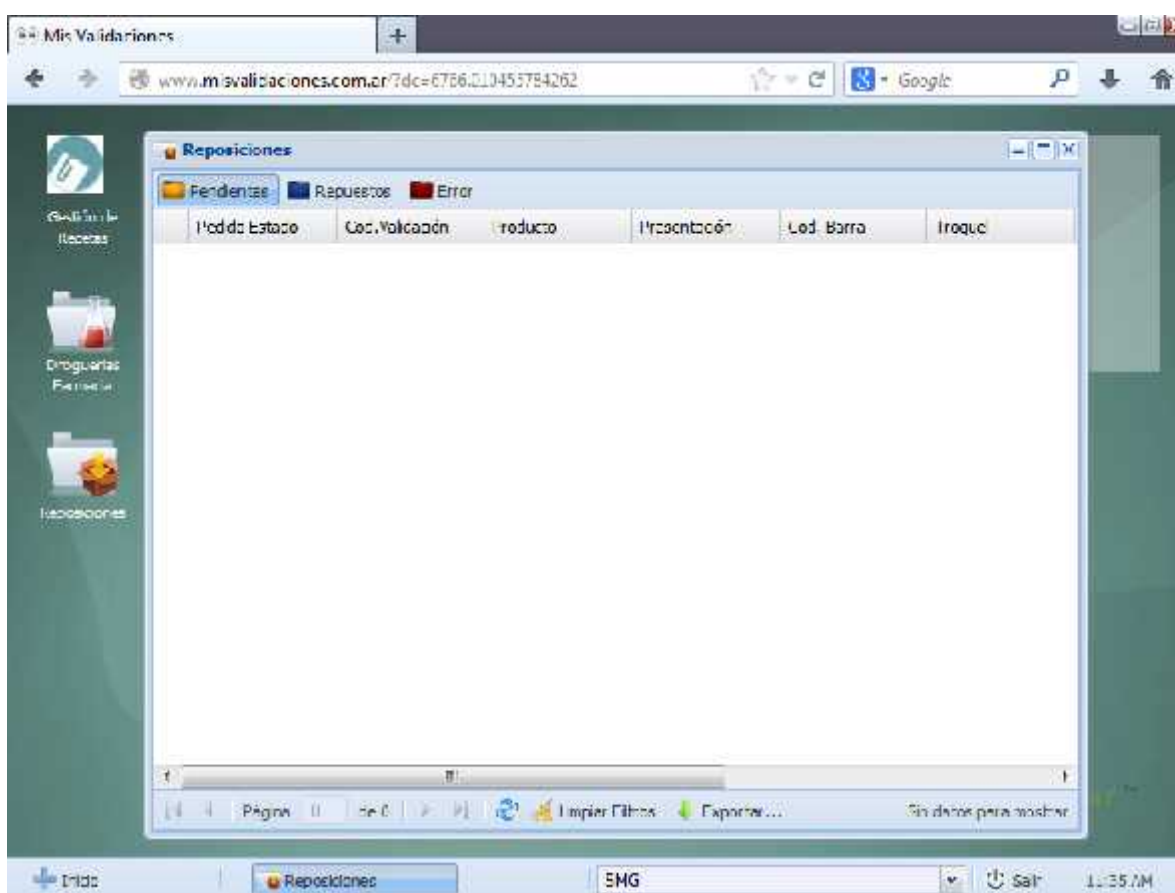

(Imagen 2)

Manual de uso de interfaz de validación on-line

Mis Validaciones

Gestión de recetas

En este segmento, se pueden cotejar los productos que ya superaron el proceso aprobado (“Repuesto”) de validación, el cual de manera correcta generó el pedido a la Droguería. Se podrá observar en la solapa “Pendientes de Dispensa”, los productos que llegaron a la farmacia (o se encuentran en tránsito de dispensa) y que están en la espera de ser entregadas al afiliado. (Imagen 3)

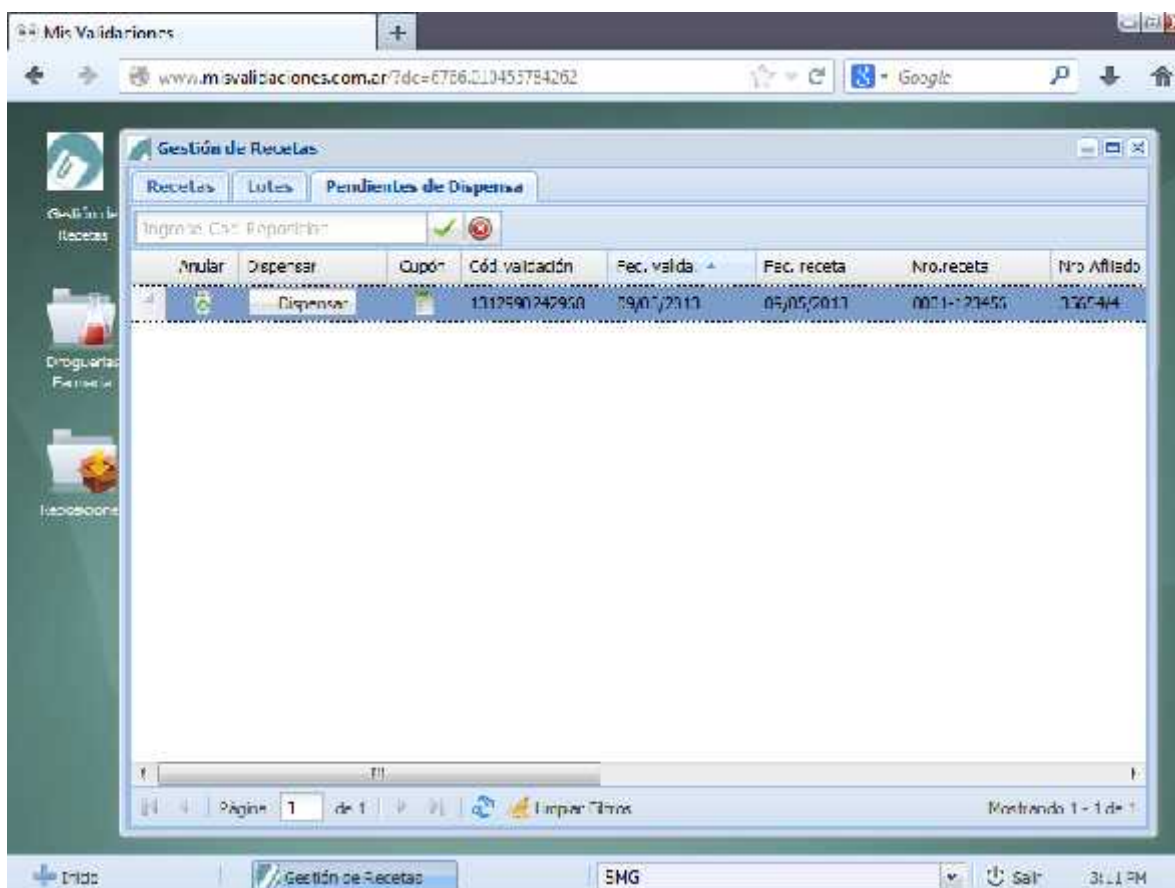

(Imagen 3)

Manual de uso de interfaz de validación on-line

Mis Validaciones

En el caso de recepciones múltiples, para identificar a que afiliado pertenece el pedido entregado por la droguería, se debe proceder a ingresar el “Nº ID” perteneciente al producto, en la región “Ingrese Cód. Reposición” (Imagen 3).

El Nº ID se encuentra en el detalle de la factura proporcionado por la droguería al momento de la entrega del producto. El mismo se encuentra debajo del producto recepcionado.

Una vez lograda esta verificación y entregado el producto al afiliado, se procede a aprobar la receta presionando “✓” (Imagen 3), lo cual derivara la receta al sector/solapa “Recetas”, donde a posterior se realizará el cierre de lote correspondiente (Imagen 4)

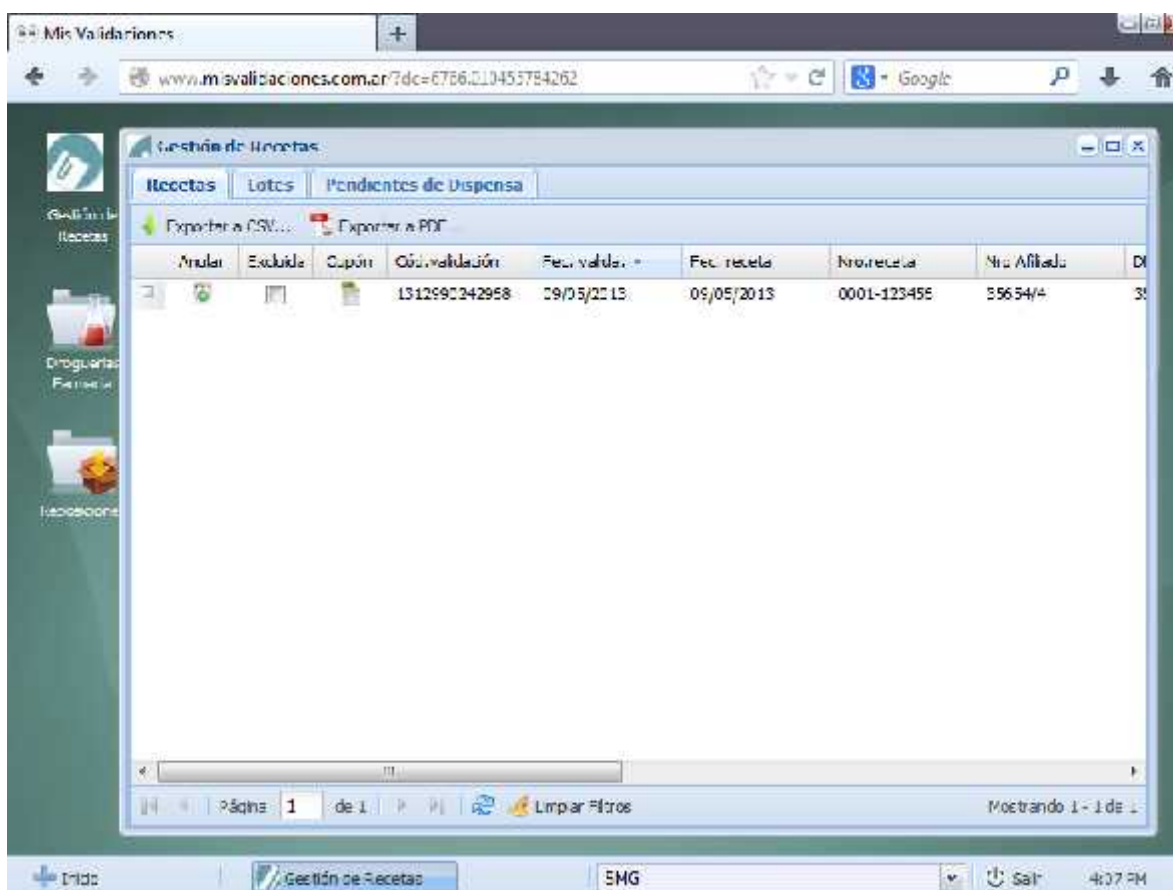

(Imagen 4)

Manual de uso de interfaz de validación on-line

Mis Validaciones

Consulta y Presentación de Recetas

Consulta

En esta pantalla podrá realizar la consulta de recetas, impresión del cupón (si por alguna razón no lo hizo en el momento de la validación), o eventualmente, anularla.

También podrá consultar el detalle de productos de la misma haciendo clic en el ícono (+) a la izquierda de cada una de ellas. (Imagen 5)

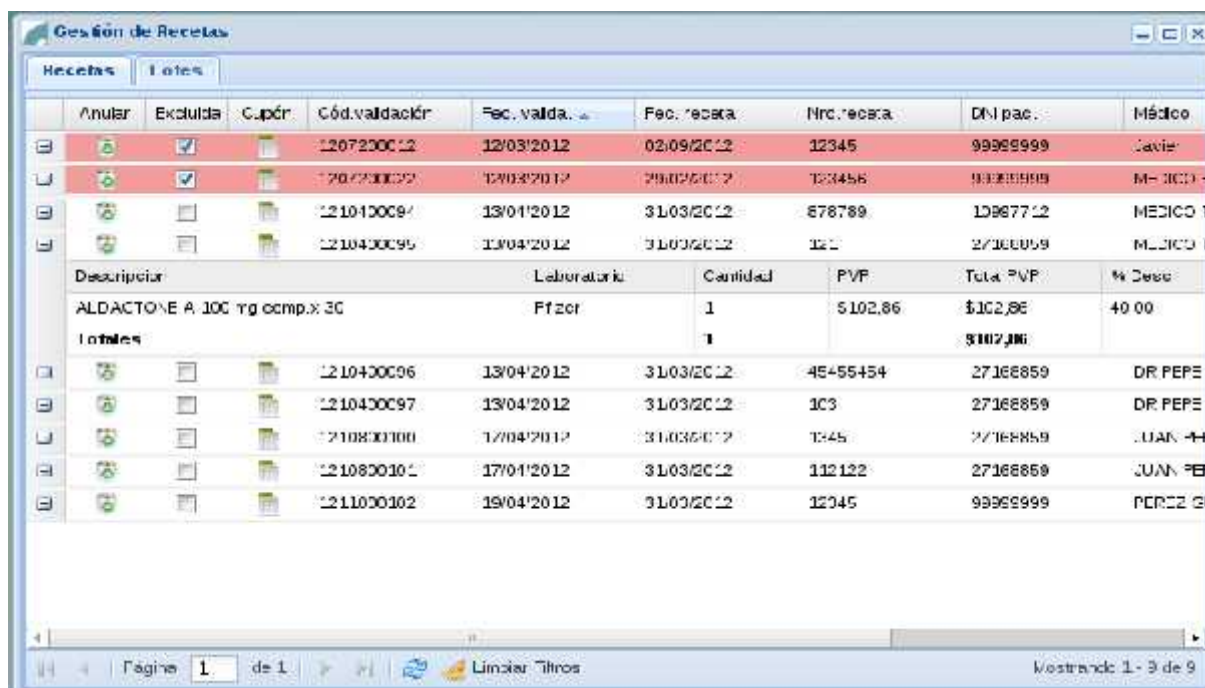

The screenshot shows a web application window titled "Gestión de Recetas". It features a table of prescriptions with columns for "Anular", "Excluida", "Cupón", "Cód.validación", "Fec. valida.", "Fec. receta", "Nro. receta", "DNI pac.", and "Médico". Two rows are highlighted in red. Below the main table, a detailed view for a specific prescription is shown, including a "Descripción" table with columns for "Laboratorio", "Cantidad", "PVP", "Total PVP", and "M. Desc.". The detailed view shows "ALDACTONE A. 100 mg comp.x 30" from "Pfzer" with a quantity of 1 and a PVP of \$102,86. A "Totales" row is also present. The interface includes a footer with "Página 1 de 1" and "Mostrando 1 - 3 de 9".

Anular	Excluida	Cupón	Cód.validación	Fec. valida.	Fec. receta	Nro. receta	DNI pac.	Médico
<input type="checkbox"/>	<input checked="" type="checkbox"/>	<input type="checkbox"/>	120720012	12/03/2012	02/09/2012	12345	99999999	Javier
<input type="checkbox"/>	<input checked="" type="checkbox"/>	<input type="checkbox"/>	120720002	12/03/2012	29/02/2012	123456	99999999	M- DICI -
<input type="checkbox"/>	<input type="checkbox"/>	<input type="checkbox"/>	121010009	13/01/2012	31/03/2012	678789	10987712	MEDICO Y
<input type="checkbox"/>	<input type="checkbox"/>	<input type="checkbox"/>	121040009	13/04/2012	31/03/2012	123	27168859	MEDICO I

Descripción	Laboratorio	Cantidad	PVP	Total PVP	M. Desc.
ALDACTONE A. 100 mg comp.x 30	Pfzer	1	\$102,86	\$102,86	40.00
Totales		1		\$102,86	

(Imagen 5)

Manual de uso de interfaz de validación on-line

Mis Validaciones

Anulación de recetas

En la pantalla de consulta de recetas validadas, encontrará el botón indicado con el ***símbolo de papelera*** en cada línea correspondiente a una receta. Oprima este botón para anular la receta que seleccione. (Imagen 6)

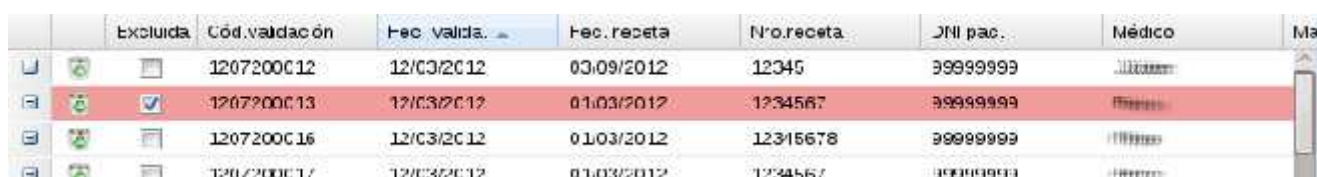

	Excluida	Cód.validación	Fec.valida.	Fec.receta	Nro.receta	JNI pac.	Médico	Ma
<input type="checkbox"/>		1207200012	12/03/2012	03/09/2012	12345	99999999	Dr. Gómez	
<input checked="" type="checkbox"/>		1207200013	12/03/2012	01/03/2012	1234567	99999999	Dr. Pérez	
<input type="checkbox"/>		1207200016	12/03/2012	01/03/2012	12345678	99999999	Dr. López	
<input type="checkbox"/>		1207200017	12/03/2012	01/03/2012	1234567	99999999	Dr. Pérez	

(Imagen 6)

El proceso de anulación solicitará una confirmación antes de proceder, pero recuerde que el mismo ***no puede ser revertido.***

Manual de uso de interfaz de validación on-line

Mis Validaciones

Cierre de lotes

Este proceso le permitirá armar los cierres de lotes ante la institución farmacéutica. Los mismos pueden ser generados en el momento que ud. considere oportuno, de una vez o parcialmente cada día, pero siempre con anterioridad del momento de presentación de recetas ante la institución.

Recetas pendientes de cierre

La pantalla muestra la lista de recetas pendientes de cierre. Cada receta tiene una **marca** que indica que puede ser incluida o no en el lote. El valor predeterminado es que todas serán incluidas, seleccione Ud. puntualmente cuáles desea que no sean automáticamente incorporadas y el sistema las resaltará en color rojo. (Imagen 7)

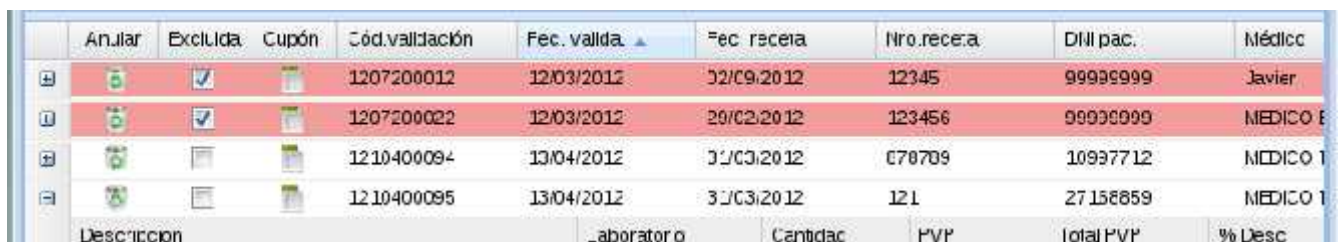

Anular	Excluida	Cupón	Cód.validación	Fec.valida	Fec.receta	Nro.receta	DNI.pac.	Médico
<input type="checkbox"/>	<input checked="" type="checkbox"/>	<input type="checkbox"/>	1207200012	12/03/2012	02/09/2012	12345	99999999	Javier
<input type="checkbox"/>	<input checked="" type="checkbox"/>	<input type="checkbox"/>	1207200022	12/03/2012	20/02/2012	123456	99999999	MEDICO E
<input type="checkbox"/>	<input type="checkbox"/>	<input type="checkbox"/>	1210400094	13/04/2012	01/03/2012	078709	10997712	MEDICO T
<input type="checkbox"/>	<input type="checkbox"/>	<input type="checkbox"/>	1210400095	13/04/2012	31/03/2012	121	27158859	MEDICO T
Descripción			Laboratorio	Cantidad	PVP	Total PVP	% Desc	

(Imagen 7)

Manual de uso de interfaz de validación on-line

Mis Validaciones

Generación de Lotes

Este proceso se realiza en la pestaña **Lotes**. La pantalla muestra la lista de lotes cerrados, pudiendo listar el contenido de cada uno de ellos o imprimir su carátula. (Imagen 8)

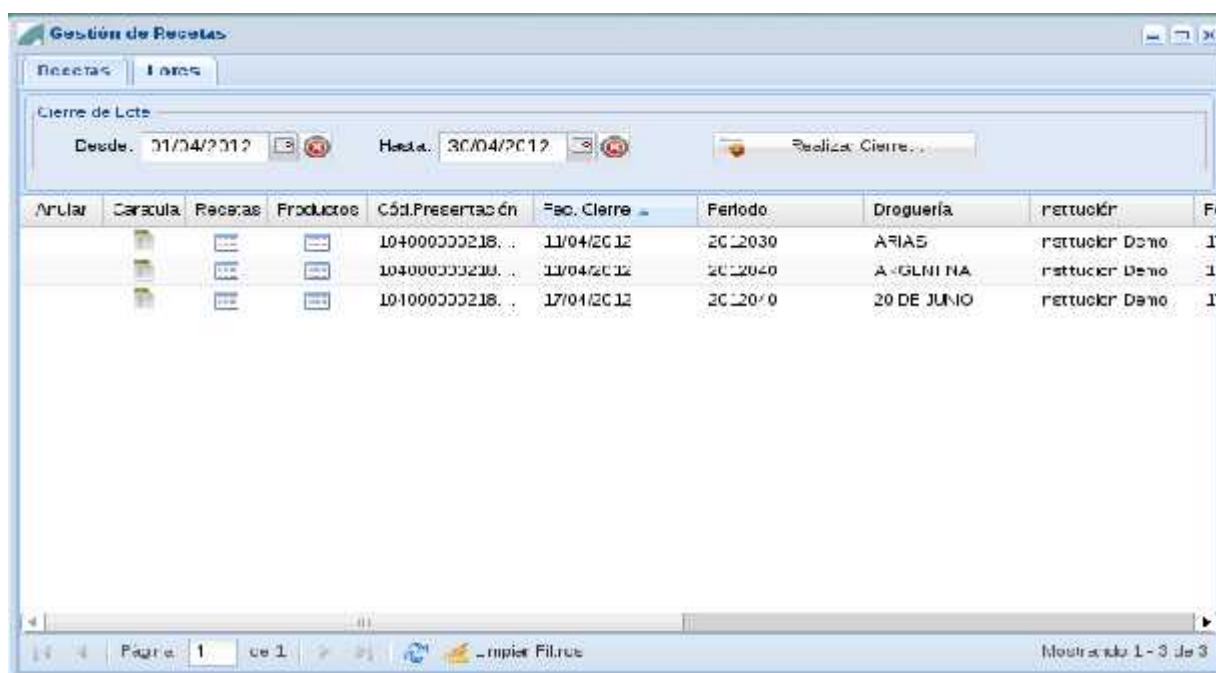

Anular	Carátula	Recetas	Productos	Cód. Presentación	Fac. Cierre	Período	Droguería	Retenedor	Fé
				104000000218...	11/04/2012	2012030	ARIAS	rettuclor Demo	17
				104000000218...	11/04/2012	2012040	A - GLIMI NA	rettuclor Demo	17
				101000000218...	17/04/2012	2012010	20 DE JUNIO	rettuclor Demo	17

(Imagen 8)

Manual de uso de interfaz de validación on-line

Mis Validaciones

Cierre de Lote

La zona superior de la pantalla contiene el botón que inicia el proceso de cierre de lote. Si la cantidad de recetas pendientes (visualizadas en la pestaña anterior **Recetas**) es muy extensa, puede indicar un rango de fechas para acotarla.

El botón **“Realizar cierre”** armará un lote de cierre, mostrará y los totales de las recetas incluidas (cantidad de recetas y valores totales).(Imagen 9)

The screenshot shows a software window titled "Cierre de Lote (Max de Recetas por Lote: 100)". It contains several sections:

- Recetas Incluidas:** Includes date range filters: "Desde: 2012 04 13" and "Hasta: 2012 04 19".
- Droguería para la Presentación:** A dropdown menu currently showing "DROG. SUIZA TUC".
- Periodo:** A dropdown menu currently showing "201204".
- Totales:** A summary of the batch:
 - Fecha Cierre Lote: 2012 04 20
 - Total de Recetas: 7
 - Total Productos: 9
 - Total PVP: \$484,20
 - Total a Cargo del Sistema: \$202,58
- Planes en el Cierre:** A table with the following data:

Plan	Total Recetas	Total Productos	Total PVP	Total a Cargo del Sistema
Amulatorio 10%	7	9	\$161,20	\$202,58

At the bottom right, there are two buttons: "Confirmar Cierre" (with a green checkmark icon) and "Cancelar/Limpiar" (with a red X icon).

(Imagen 9)

Manual de uso de interfaz de validación on-line Mis Validaciones

Deberá seleccionar aquí la **Droguería** por la cual quiere recibir la Nota de Recupero de Descuento y el **Período** para el cual está presentando las recetas (esto puede variar dependiendo el convenio pactado). Verá el detalle de los distintos planes con las cantidades e importes parciales. (Imagen 9)

NOTA: Recuerde que el sistema genera lotes distintos por cada tipo de plan y que cada lote tiene como máximo 100 recetas, por ello será necesario que, se hagan cierres de lotes acotados a un período (ej. 15 días) que permita contener dicho máximo (100 recetas). Así puede generarse más de un lote para el mismo contrato, si la cantidad de recetas así lo requiere.

Finalmente el botón **Confirmar Cierre** generará la presentación final. (Imagen 9)

Manual de uso de interfaz de validación on-line

Mis Validaciones

Anulación de Lote

En la primera columna, el icono de papelera le permite anular el lote si se equivocó y desea regenerarlo. Tenga en cuenta que los lotes que han sido recibidos por la institución, ya no pueden ser anulados, por lo tanto el icono desaparece.

Carátula de lote



Detalle de Lote por Recetas
OBRA SOCIAL

Farmacia: PRUEBA S A (CF-000001)
Fecha de Cierre Lote: 2012-04-11
Periodo: 2012030
Codigo Lote: 104000000218000028
Drogueria para la Presentación: ARIAS

Operacion	Recetario	Fecha Val.	Cant. Prod.	% Descuento	Total PVI	Total Cob.	Total A Cargo Pac.
1207200013	1234567	2012-03-12 12:08	2	40.00%	\$122,12	\$48,85	\$73,27
1207200020	123456	2012-03-12 12:26	1	40.00%	\$37,58	\$15,03	\$22,55
1207200021	821321312	2012-03-12 14:16	2	40.00%	\$147,18	\$58,87	\$88,31
1207200025	123456	2012-03-12 15:50	1	40.00%	\$29,08	\$11,83	\$17,45
1207200026	9090	2012-03-12 16:14	1	40.00%	\$95,87	\$38,75	\$50,12
1207200027	8787887	2012-03-12 16:27	1	40.00%	\$71,14	\$28,46	\$42,68
1207200028	87878	2012-03-12 16:30	1	40.00%	\$46,93	\$18,77	\$28,16
1207200029	212121	2012-03-12 16:33	1	40.00%	\$46,57	\$18,63	\$27,94
Totales			10		\$647,47	\$218,99	\$428,48

(Imagen 10)

Este proceso genera una **Carátula de lote** con el detalle de las recetas incluidas y una cabecera de resumen, la cual incluye un código de barras con el número de presentación asignado. Por favor, remita a la institución correspondiente las recetas junto con este resumen, para que ellos puedan procesarlas rápidamente. (Imagen 10)

Manual de uso de interfaz de validación on-line

Mis Validaciones

Recepción por la institución

Podrá verificar el acuse de recibo de la institución destinataria en la lista de Lotes.

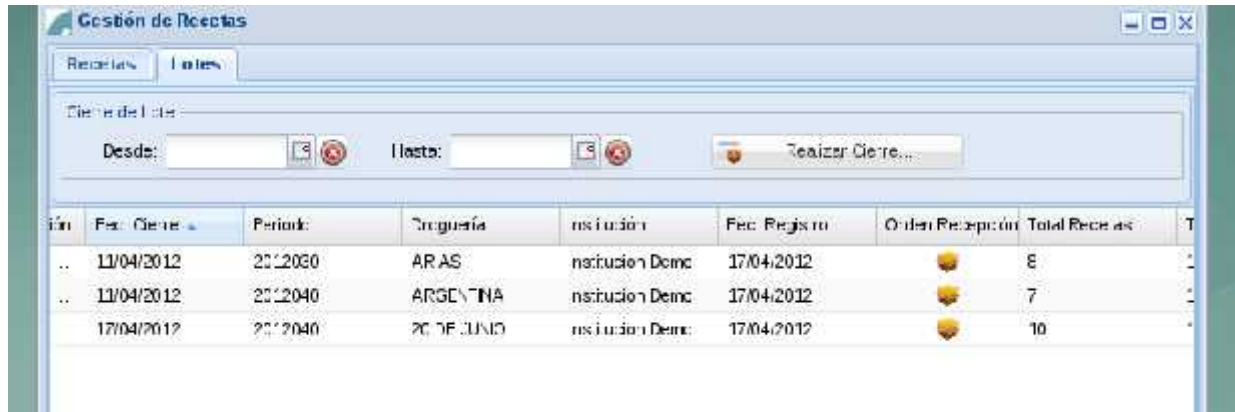

(Imagen 11)

Para cada uno de sus lotes visualizará el icono **Orden de Recepción**, el cual le indica que la institución ha recibido el mismo. (Imagen 11). Haciendo clic en él se mostrará el acuse de recibo denominado **Orden de Recepción**. (Imagen 12)



(Imagen 12)